

**DIAGNOZA RISCULUI CU
PRIVIRE LA FENOMENUL
DE PĂRĂSIRE TIMPURIE A
ȘCOLII - JUDEȚUL
HUNEDOARA**

1. ELEVI CARE ÎN ANUL ȘCOLAR 2017-2018 NU AU FRECVENTAT CURSURILE

La nivelul județului Hunedoara, conform datelor transmise de unitățile școlare la începutul anului școlar 2018-2019, au fost înregistrate **171 de cazuri de elevi, care în anul școlar 2017-2018 nu au frecventat deloc cursurile. Dintre aceștia, 128 dintre elevi nu s-au reîntors la școală în acest an școlar.**

Rata cea mai mare de nefrecventare a cursurilor în anul școlar 2017-2018, se înregistrează în zona Brad, unde din cei 40 de elevi aflați în situația de risc de părăsire timpurie a școlii, 30 de elevi sunt din cadrul Liceului Tehnologic "Crișan" Crisior (dintre aceștia 23 de elevi sunt înscriși în învățământul profesional, clasele IX-X). Cauza principală identificată pentru nefrecventarea cursurilor este dezinteresul față de școală în 27 de cazuri.

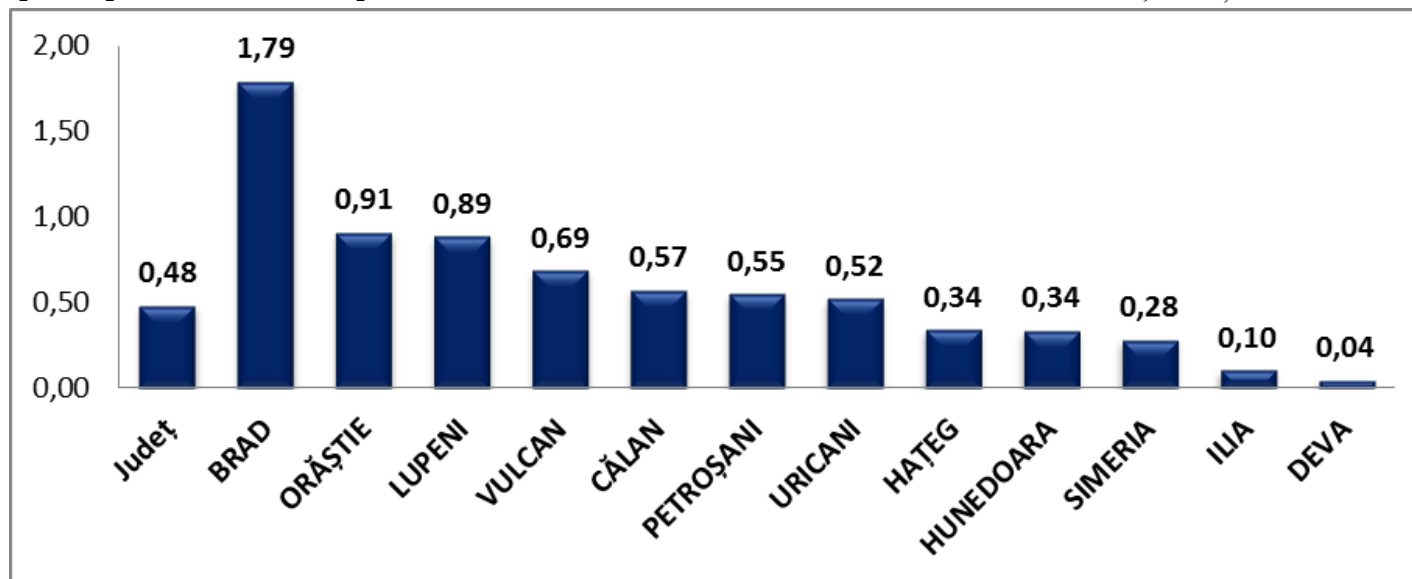

Elevi aflați în situația de risc de părăsire timpurie a școlii deoarece nu au frecventat deloc cursurile în anul școlar 2017-2018, raportat la nr. elevi înscriși în învățământul obligatoriu / zone școlare (%)



UNITĂȚI DE ÎNVĂȚĂMÂNT ÎN CARE RATA DE NEFRECVENTARE ESTE PESTE MEDIA PE JUDEȚ

Unitatea de învățământ	Nr. elevi	%*	Rata de nefrecventare %**
Școala Primară Pricaz	6	3,51	12,24
Liceul Tehnologic "Crișan" Crișcior	30	17,54	9,12
Liceul Tehnologic „Constantin Bursan” Hunedoara	6	3,51	4,26
Liceul Tehnologic Lupeni	7	4,09	4,17
Colegiul Tehnic ”Dimitrie Leonida” Petroșani	11	6,43	2,69
Școala Gimnazială Nr.6 Vulcan	13	7,60	2,28
Scoala Gimnazială Pui	6	3,51	2,18
Centrul de Pedagogie Curativă Simeria	2	1,17	2,08
Școala Gimnazială „Horea, Cloșca și Crișan” Brad	9	5,26	1,65
Școala Gimnazială ”Dr. Aurel Vlad” Orăștie	14	8,19	1,57
Școala Gimnazială Sarmizegetusa	1	0,58	1,49
Școala Gimnazială Sântămăria Orlea	2	1,17	1,25
Școala Gimnazială „Dominic Stanca” Orăștie	7	4,09	1,11
Școala Gimnazială „Hadrian Daicoviciu” Orăștioara de Sus	1	0,58	0,89
Școala Gimnazială Hărău	1	0,58	0,88
Școala Gimnazială Nr.7 Petroșani	4	2,34	0,87
Școala Gimnazială „Ion Buteanu” Buceș	1	0,58	0,79
Școala Gimnazială ”Sfânta Varvara” Aninoasa	2	1,17	0,76
Liceul Tehnologic ”Ovid Densusianu” Călan	7	4,09	0,71
Școala Gimnazială Nr.1 Hunedoara	4	2,34	0,71
Liceul Teoretic ”Mircea Eliade” Lupeni	7	4,09	0,61
Școala Gimnazială Nr.3 Lupeni	4	2,34	0,56
Liceul Tehnologic ”Retezat” Uricani	4	2,34	0,52
JUDEȚ	171	100	0,48



ELEVI CARE ÎN ANUL 2017-2018 NU AU FRECVENTAT DELOC CURSURILE ȘI ÎN ACEST AN ȘCOLAR:

	Număr de elevi	%*	%**
nu s-au reîntors la școală	128	74,85	0,36
s-au reîntors la școală	39	22,81	0,11
orientat către a doua șansă	2	1,17	0,01
tranferat din acest an școlar	2	1,17	0,01
TOTAL	171	100	0,48

*reprezintă procentul din numărul de elevi aflați în situația de nefrecventare a cursurilor în anul școlar 2017-2018

**reprezintă procentul din numărul de elevi înscriși în învățământul obligatoriu



EVOLUȚIA RATEI ELEVILOR CARE NU AU FRECVENTAT DELOC CURSURILE/ANI ȘCOLARI

- La nivelul județului Hunedoara, rata elevilor care nu au frecventat deloc cursurile în anul școlar 2017-2018 este de 0,48, fiind în scădere față de anul școlar 2016-2017.

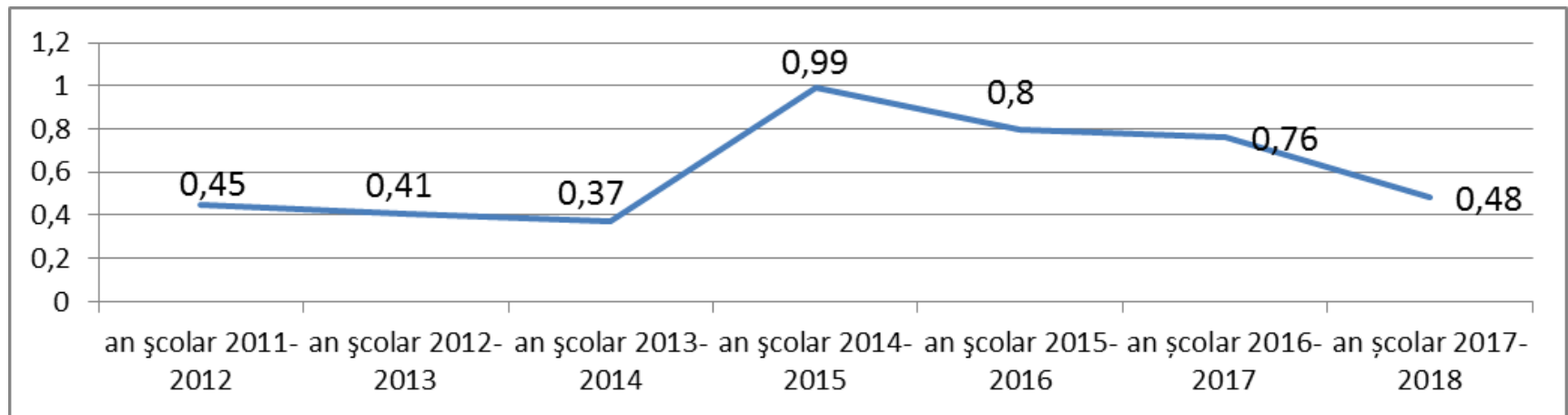

DISTRIBUȚIA PE CLASE A ELEVILOR CARE NU AU FRECVENTAT CURSURILE ÎN ANUL ȘCOLAR 2017-2018

Un risc crescut de părăsire timpurie se constată la nivelul claselor a IX-a și a X-a profesională, unde din cei 33 de elevi care nu au frecventat cursurile în anul școlar 2017-2018, 22 de elevi nu s-au reîntors la școală în acest an școlar.

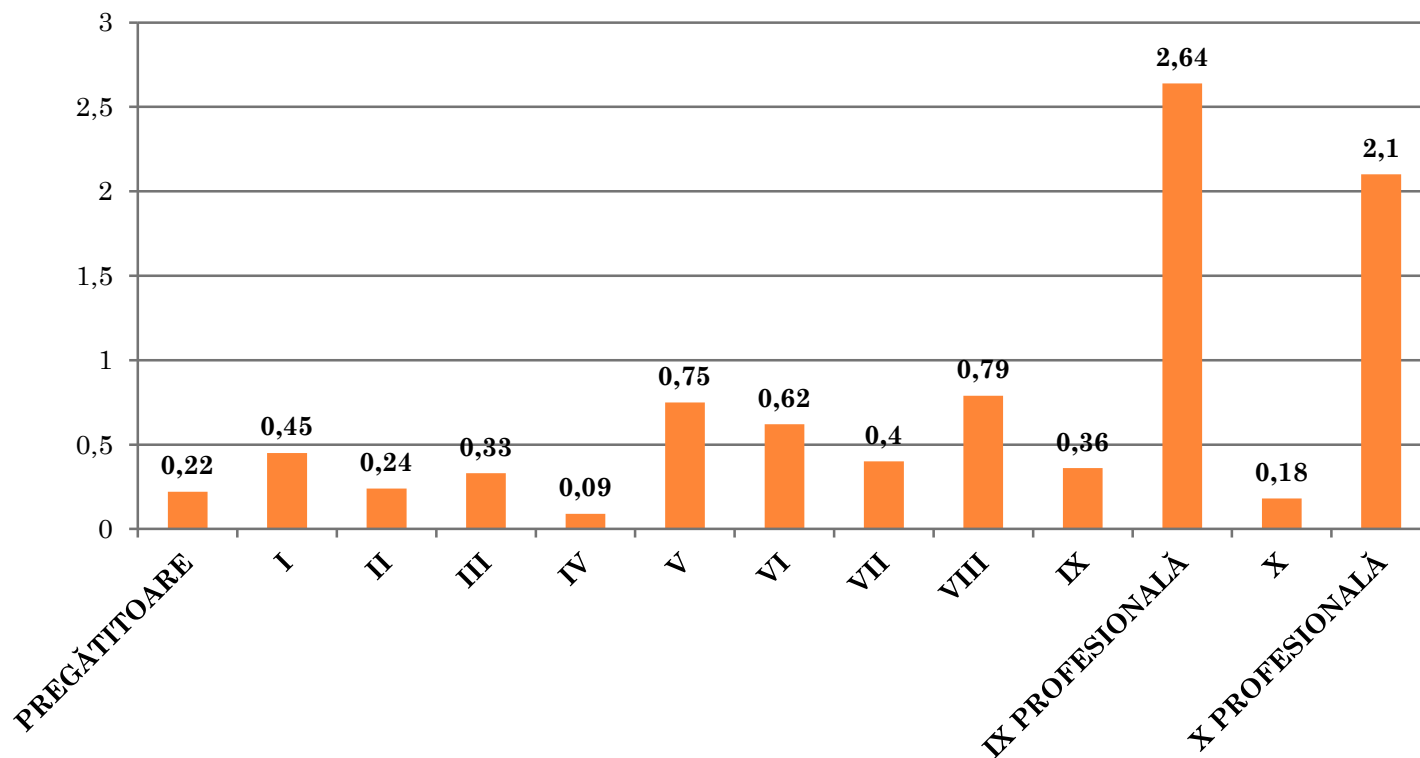

Elevi aflați în situația de risc de părăsire timpurie a școlii deoarece nu au frecventat deloc cursurile în anul școlar 2017-2018, raportat la nr. elevi înscriși în învățământul obligatoriu / clase (%)



2. ELEVI CARE NU AU FRECVENTAT DELOC CURSURILE DE LA ÎNCEPUTUL ANULUI ȘCOLAR 2018-2019

La nivelul județului Hunedoara au fost înregistrate un număr de **117 cazuri de elevi înscriși în învățământul obligatoriu care nu au frecventat deloc cursurile de la începutul anului școlar 2018-2019.**

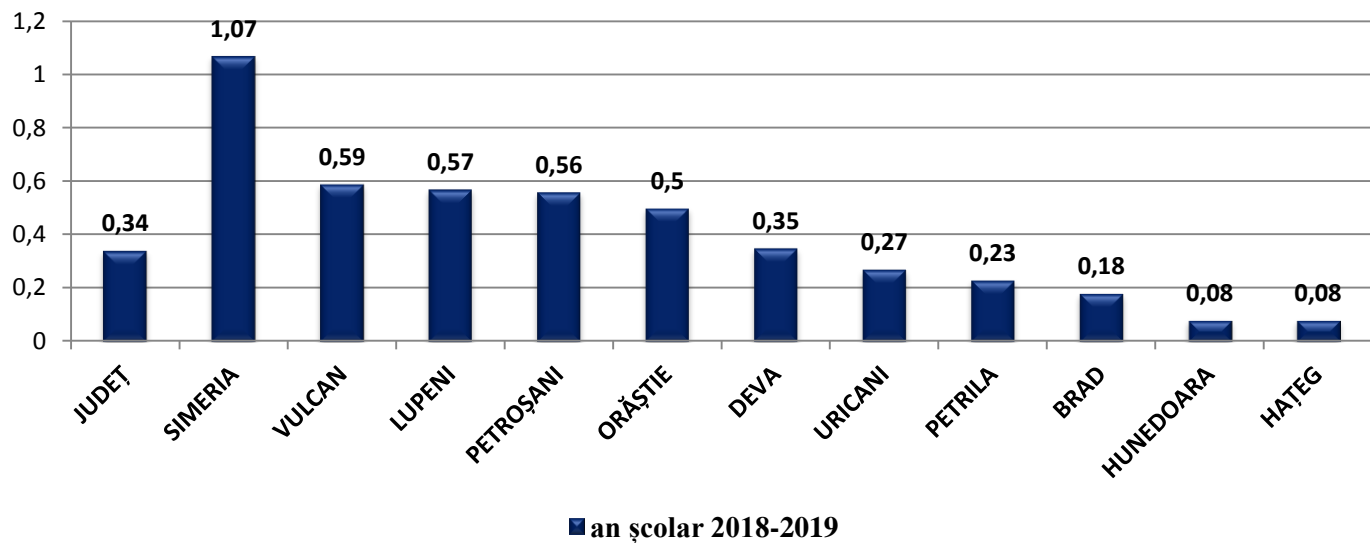

Elevi aflați în situația de risc de părăsire timpurie a școlii deoarece de la începutul anului școlar 2018-2019 nu au frecventat deloc cursurile, raportat la nr. elevi înscriși în învățământul obligatoriu / zone școlare (%)



UNITĂȚI DE ÎNVĂȚĂMÂNT ÎN CARE RATA DE NEFRECVENTARE ESTE PESTE MEDIA PE JUDEȚ

Unitatea de învățământ	Număr elevi	%*	%**
Liceul Tehnologic Lupeni	9	7,69	5,26
Colegiul Tehnic „Dimitrie Leonida” Petroșani	13	11,11	3,49
Centrul de Pedagogie Curativă Simeria	3	2,56	3,06
Școala Primară Pricaz	1	0,85	2,22
Școala Gimnazială Densuș	2	1,71	2,22
Liceul Tehnologic „Constantin Bursan” Hunedoara	3	2,56	1,96
Școala Gimnazială Bacia	2	1,71	1,90
Liceul Teoretic "Teglas Gabor" Deva	6	5,13	1,90
Liceul Tehnologic Energetic "Dragomir Hurmuzescu" Deva	16	13,68	1,67
Școala Gimnazială Nr.6 Vulcan	9	7,69	1,66
Liceul Tehnologic "Crișan" Crișcior	4	3,42	1,15
Colegiul Tehnic de Transport Feroviar „A.Saligny” Simeria	10	8,55	1,02
Centrul Școlar pentru Educație Incluzivă "Rudolf Steiner" Hunedoara	1	0,85	0,95
Școala Gimnazială "Dr. A. Vlad" Orăștie	8	6,84	0,91
Colegiul Tehnic Agricol "Alexandru Borza" Geoagiu	3	2,56	0,67
Colegiul Național "Mihai Eminescu" Petroșani	7	5,98	0,66
Colegiul Economic "Hermes" Petroșani	1	0,85	0,48
Școala Gimnazială "Sf.Varvara" Aninoasa	1	0,85	0,40
Colegiul Tehnic "Constantin Brâncuși" Petrila	4	3,42	0,39
Școala Gimnazială Nr. 4 Vulcan	2	1,71	0,34
JUDEȚ	117	100	0,34



EVOLUȚIA RATEI ELEVILOR CARE NU AU FRECVENTAT DELOC CURSURILE ÎN PRIMA LUNĂ /ANI ȘCOLARI

Rata elevilor care nu au frecventat deloc cursurile de la începutul anului școlar 2018-2019, este de 0,34, observându-se o ușoară creștere față de ultimii 2 ani școlari anteriori.

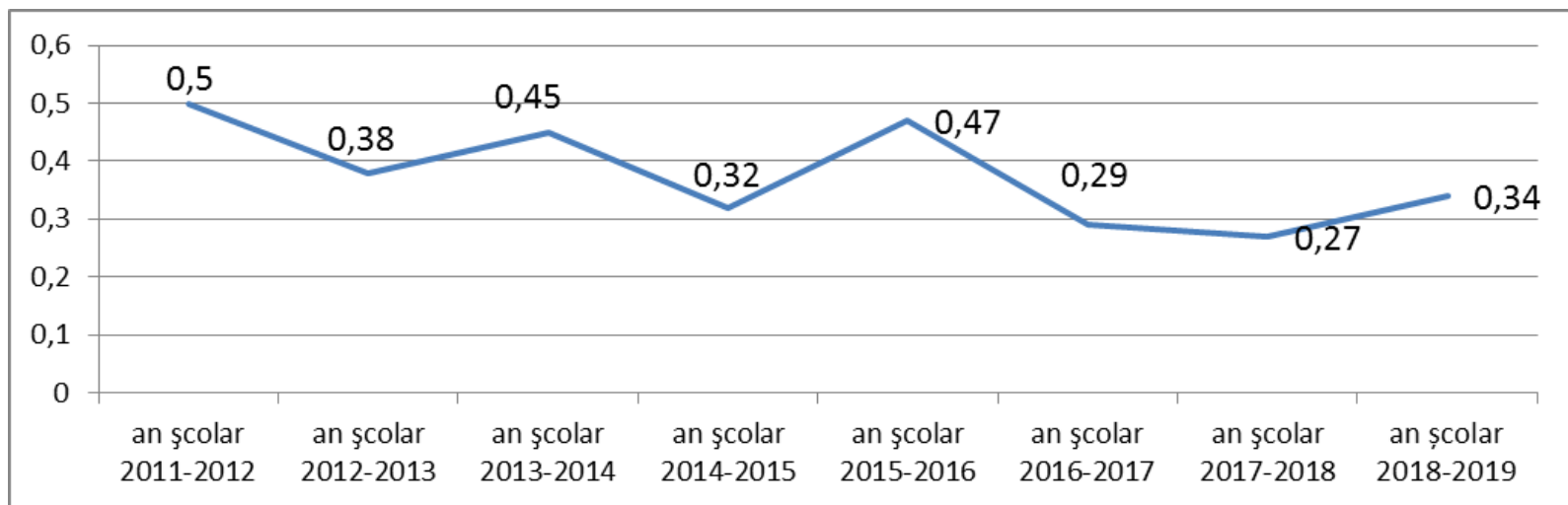

DISTRIBUȚIA PE CLASE A ELEVILOR CARE NU AU FRECVENTAT CURSURILE DE LA ÎNCEPUTUL ANULUI ȘCOLAR 2018-2019

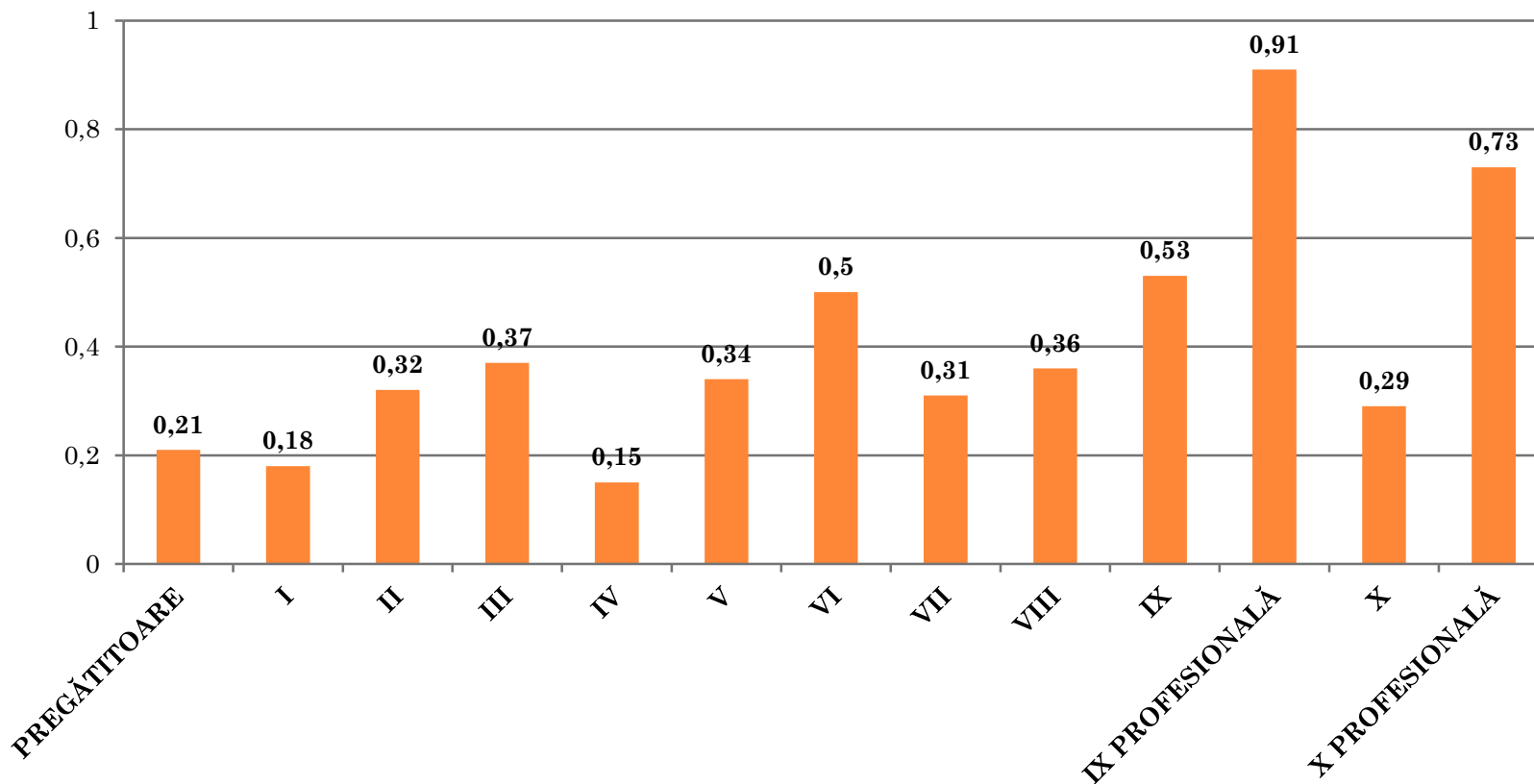

Elevi aflați în situația de risc de părăsire timpurie a școlii deoarece de la începutul anului școlar 2018-2019 nu au frecventat deloc cursurile, raportat la nr. elevi înscriși în învățământul obligatoriu / clase (%)



3. ELEVII REPETENȚI ÎN ANUL ȘCOLAR 2017-2018

În anul școlar 2017-2018, la nivelul județului Hunedoara, **au rămas repetenți 694 de elevi** din care **250 sunt declarați repetenți pentru a doua oară** (frecvența cea mai mare se înregistrează la nivelul clasei a V-a: 56 elevi).

40 de elevi din cei 694 care au rămas repetenți în anul școlar 2017-2018, nu au frecventat cursurile deloc în acest an școlar (14 elevi fiind repetenți pentru a doua oară).

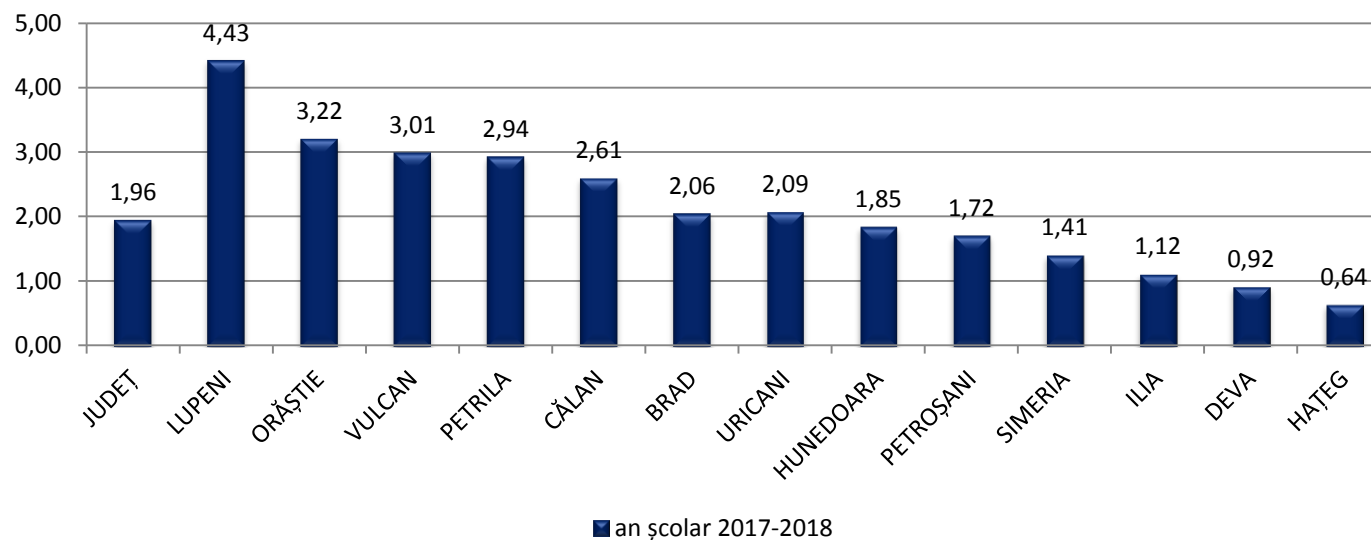

Elevii aflați în situația de risc de părăsire timpurie a școlii deoarece în anul școlar 2017-2018 au rămas repetenți, raportat la nr. elevi înscriși în învățământul obligatoriu / zone școlare (%)



DISTRIBUȚIA PE CLASE A ELEVILOR CARE AU RĂMAS REPETENȚI ÎN ANUL ȘCOLAR 2017-2018

Un risc crescut de părăsire timpurie a școlii din cauza repetenței se constată la nivelul claselor a V-a și a IX-a (liceu și profesională).

Numărul cel mai mare de elevi care au rămas repetenți în anul școlar 2017-2018 se înregistrează la nivelul clasei a V-a (115 elevi), 56 dintre aceștia se află în situația de repetenție pentru a doua oară. Cauza principală a repetenției pentru elevii de clasa a V-a este situația școlară (corigențe la mai mult de două materii/nepromovarea corigențelor) în 65 de cazuri, urmată de numărul de absențe acumulate de elev coroborat cu situația școlară (23 cazuri). În 14 cazuri numărul de absențe acumulate de elev au dus la scăderea notei la purtare sub 6.

În cazul elevilor de clasa a IX-a, atât din învățământul liceal cât și profesional, cauza principală este nota scăzută la purtare sub 6 pentru numărul de absențe acumulate (75 elevi). Doar 19 dintre elevii de clasa a IX-a repetă anul școlar pentru corigențe la mai mult de două materii/nepromovarea corigențelor.

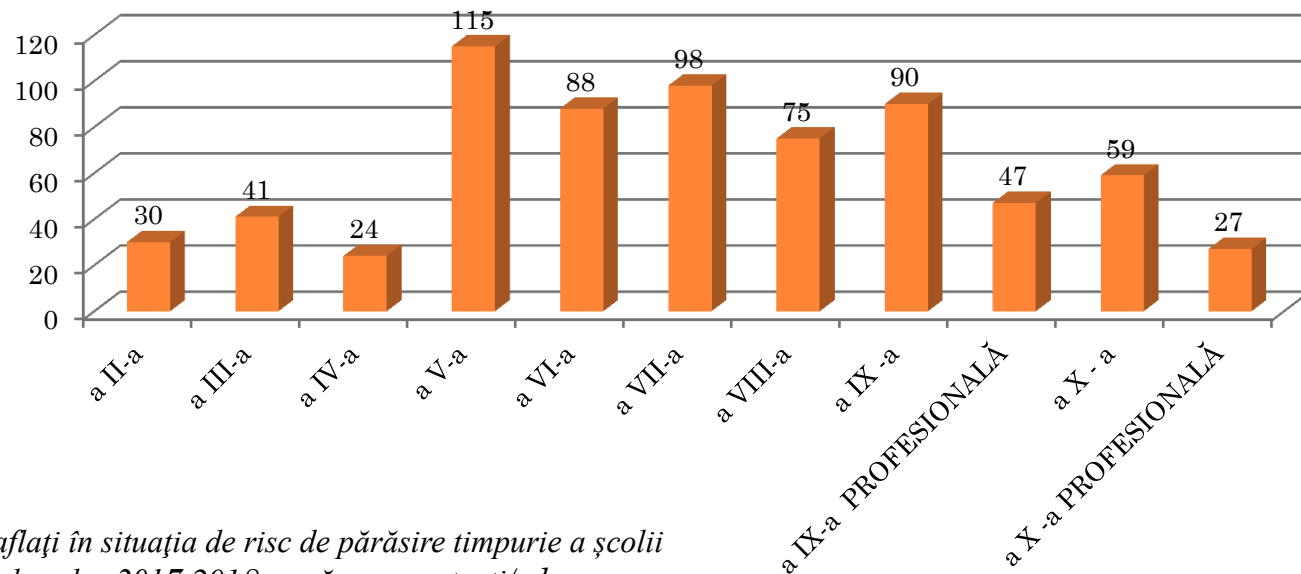

Numărul elevilor aflați în situația de risc de părăsire timpurie a școlii deoarece în anul școlar 2017-2018 au rămas repetenți/ clase



UNITĂȚI DE ÎNVĂȚĂMÂNT ÎN CARE RATA ELEVILOR CARE AU RĂMAS REPETENȚI ESTE PESTE MEDIA PE JUDEȚ

Unitatea de învățământ	Nr. elevi repetenți	%*	Rata de elevi repetenți %**
Liceul Tehnologic Lupeni	18	2,59	10,71
Liceul Tehnologic "Grigore Moisil" Deva	21	3,03	9,91
Colegiul Tehnic "Dimitrie Leonida" Petroșani	40	5,76	9,78
Liceul Tehnologic "Crișan" Crișcior	32	4,61	9,73
Școala Gimnazială Teliucu Inferior	8	1,15	6,56
Școala Gimnazială „Dominic Stanca” Orăștie	39	5,62	6,19
Școala Gimnazială Nr.1 Hunedoara	33	4,76	5,85
Centrul de Pedagogie Curativă Simeria	5	0,72	5,21
Colegiul Tehnic "Constantin Brâncuși" Petrila	55	7,93	5,09
Liceul Tehnologic „Constantin Bursan" Hunedoara	7	1,01	4,96
Școala Gimnazială" Dr. A. Vlad" Orăștie	41	5,91	4,59
Seminarul Teologic Ortodox "Sfanta Ecaterina" Prislop	1	0,14	4,55
Școala Gimnazială Certeju de Sus	7	1,01	4,35
Școala Primară Pricaz	2	0,29	4,08
Școala Gimnazială Pui	11	1,59	4,00
Colegiul Tehnic "Mihai Viteazu " Vulcan	46	6,63	3,99
Liceul Teoretic "Mircea Eliade" Lupeni	45	6,48	3,90
Școala Gimnazială Nr.3 Lupeni	27	3,89	3,81
Liceul Tehnologic "Ovid Densusianu"Călan	32	4,61	3,25
Școala Gimnazială Nr.6 Vulcan	18	2,59	3,16
Liceul Tehnologic "Matei Corvin" Hunedoara	21	3,03	3,00
Școala Gimnaziala "Sf.Varvara" Aninoasa	7	1,01	2,65
Liceul Teoretic "Silviu Dragomir" Ilia	10	1,44	2,64
Colegiul Tehnic Agricol "Alexandru Borza" Geoagiu	12	1,73	2,43
Școala Gimnazială Vețel	3	0,43	2,22
Liceul Tehnologic "Retezat" Uricani	16	2,31	2,09
JUDEȚ	694	100	1,96

EVOLUȚIA RATEI ELEVILOR CARE AU RĂMAS REPETENȚI ÎN ANUL ȘCOLAR PRECEDENT

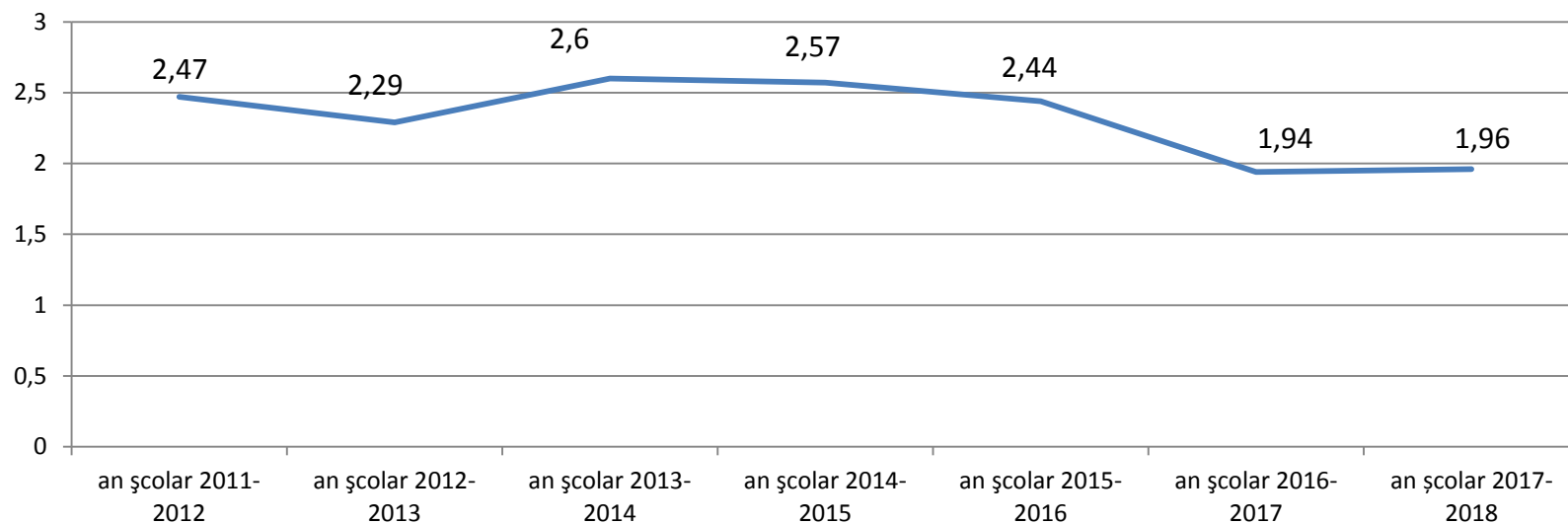

4. ELEVI CARE ÎN ANUL ȘCOLAR 2017-2018 AU AVUT STATUTUL DE RETRAS CONFORM ART. 104 ROFUIP ȘI CARE NU S-AU REÎNMATRICULAT ÎN ANUL ȘCOLAR 2018-2019

În anul școlar 2017-2018, la nivelul județului Hunedoara, au avut statutul de retras conform art. 104 ROFUIP și care nu s-au reînmatriculat în anul școlar 2018 – 2019, s-au înregistrat un număr de 116 de elevi. Pentru 70 de elevi există solicitare scrisă din partea părintelui pentru continuarea studiilor în altă țară.

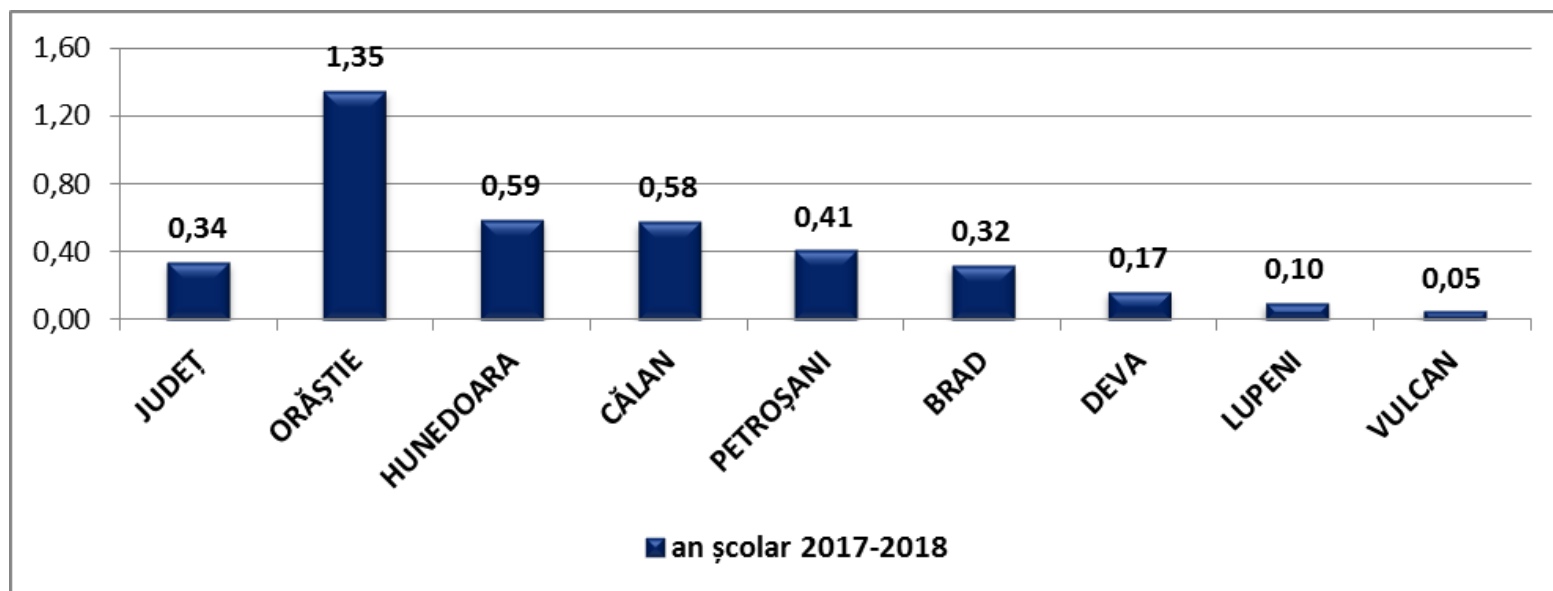

DISTRIBUȚIA PE UNITĂȚI DE ÎNVĂȚĂMÂNT:

Unitatea de învățământ	Număr Elevi	%*	%**
Colegiul Tehnic Agricol "Alexandru Borza" Geoagiu	15	32,61	3,36
Colegiul Economic "Emanuil Gojdu" Hunedoara	19	41,30	1,71
Colegiul Tehnic "Matei Corvin" Hunedoara	4	8,70	0,58
Școala Gimnazială „Dominic Stanca” Orăștie	3	6,52	0,47
Liceul Teoretic "Avram Iancu" Brad	1	2,17	0,44
Liceul Tehnologic "Ovid Densusianu" Călan	2	4,35	0,20
Liceul Teoretic "Mircea Eliade" Lupeni	2	4,35	0,18
JUDEȚ	46	100	0,13



5. ELEVII CARE AU ABSOLVIT ÎN ANUL ȘCOLAR 2017-2018 CLASA A VIII-A ȘI NU SUNT ÎNSCRIȘI LA LICEU/ȘCOALĂ PROFESIONALĂ ÎN ACEST AN ȘCOLAR

- La nivelul județului Hunedoara au fost înregistrate un număr de **21 de cazuri de elevi care au absolvit în anul școlar 2017-2018 clasa a VIII-a și nu sunt înscriși la liceu/școală profesională în acest an școlar.**

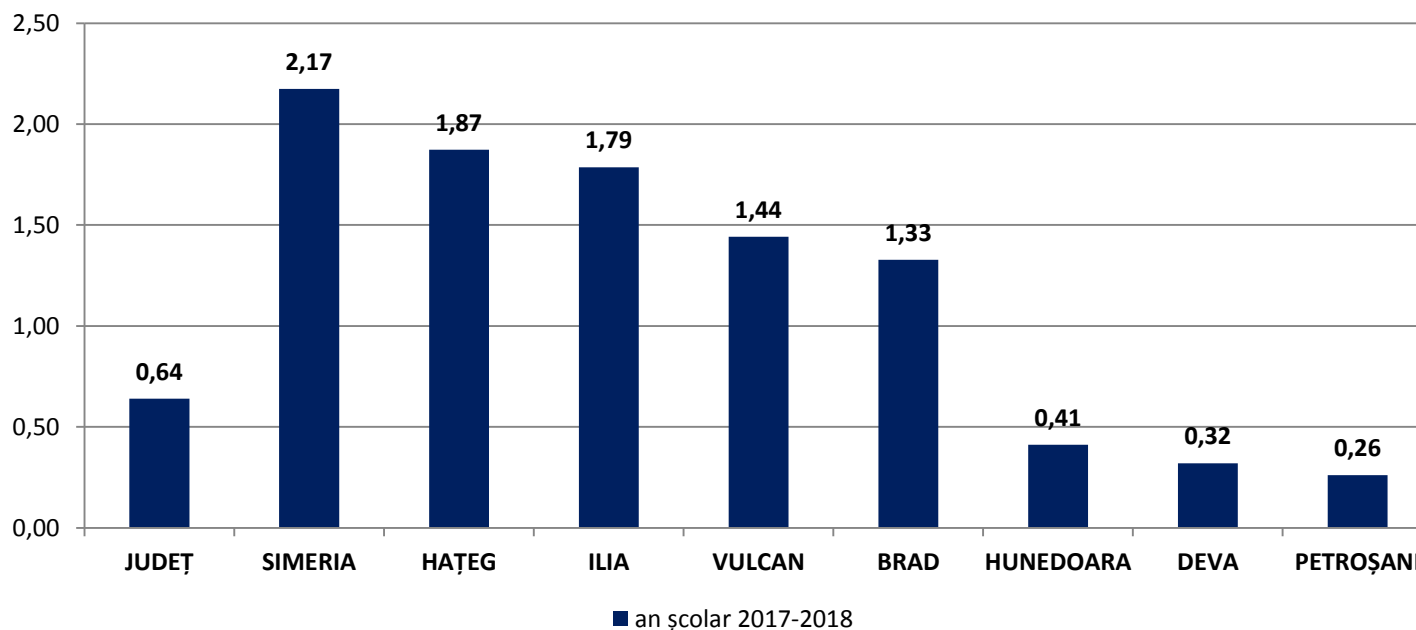

Rata elevi care au absolvit în anul școlar 2017-2018 clasa a VIII-a și nu sunt înscriși la liceu/școală profesională în acest an școlar raportat la populația școlară de clasa a VIII-a / zone școlare



DISTRIBUȚIA PE UNITĂȚI DE ÎNVĂȚĂMÂNT:

Unitatea de învățământ	Nr. elevi	%*	Rata elevi neînscriși %**
Centrul de Pedagogie Curativă Simeria ¹⁾	3	14,29	33,33
Scoala Gimnazială „Ion Buteanu” Buceș	3	14,29	20
Școala Gimnazială Lunca Cernii De Jos	1	4,76	16,67
Școala Gimnazială Zam	1	4,76	8,33
Școala Gimnazială Sântămăria Orlea	1	4,76	7,69
Școala Gimnazială Densuș	1	4,76	7,14
Școala Gimnazială Râu De Mori	1	4,76	5,00
Școala Gimnazială Nr.6 Vulcan	3	14,29	4,41
Școala Gimnazială Petros	1	4,76	4,17
Școala Gimnazială Dobra	1	4,76	3,13
Școala Gimnazială Pui	1	4,76	2,38
Colegiul Național de Informatică ”Carmen Sylva” Petroșani	1	4,76	2,08
Școala Gimnazială Nr.2 Hunedoara	1	4,76	1,89
Colegiul Național Pedagogic ”Regina Maria” Deva	1	4,76	1,08
Liceul Tehnologic Energetic ”Dragomir Hurmuzescu” Deva	1	4,76	1,04
JUDEȚ	21	100	0,64

¹⁾ unități de învățământ care funcționează conform *Curriculum-ului pentru școlarizarea elevilor cu deficiențe grave, profunde sau asociate*

*reprezintă procentul din numărul de elevi de clasa a VIII-a care au absolvit în 2017-2018 și nu sunt înscriși la liceu/școală profesională în acest an școlar

**reprezintă procentul din numărul de elevi de clasa a VIII-a înscriși în unitatea de învățământ respectiv

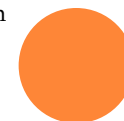

6.ELEVI REMIGRAȚI

- În luna octombrie a anului școlar 2018-2019 a fost raportat un număr de 102 elevi înscriși/reînscriși în unitățile de învățământ din județul Hunedoara, după o perioadă petrecută în străinătate. Ca urmare a remigrației 25,51% dintre elevi remigrați au repetat cel puțin un an școlar.

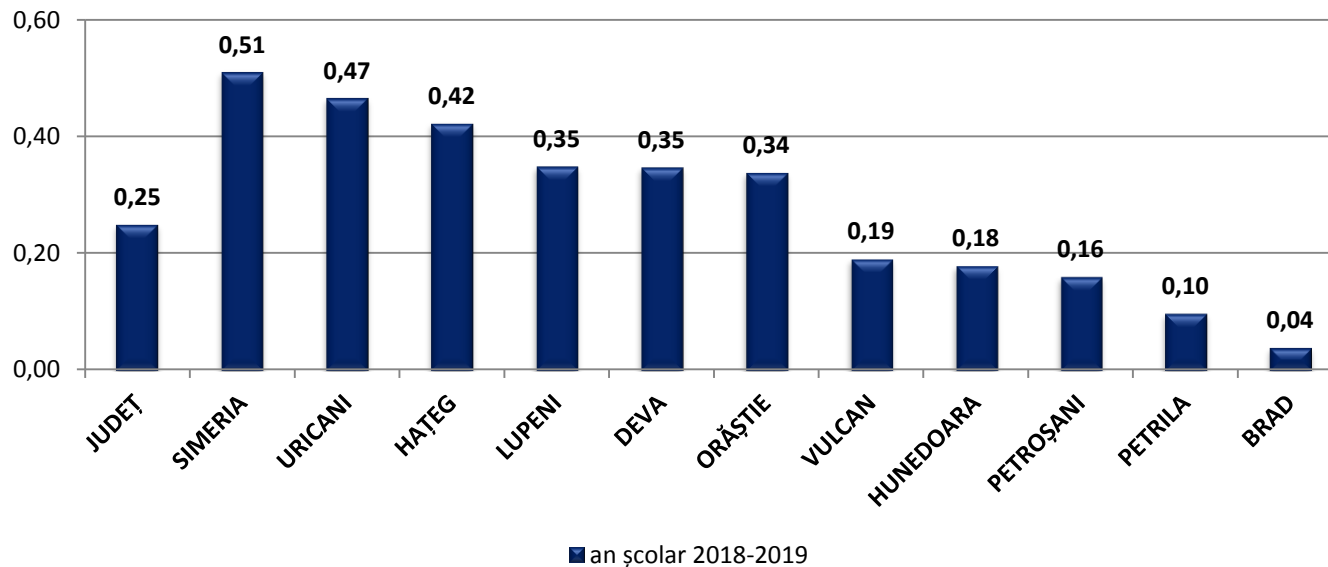

Elevi remigrați, în anul școlar 2016-2017, raportat la nr. elevi înscriși / zone școlare (%) cu vârsta cuprinsă între 6 și 18 ani

În ceea ce privește statutul celor 102 de elevi remigrați, la data de 02.10.2018, 48 de elevi sunt înscriși, iar 54 sunt audienți.

7.ELEVI PLECAȚI ÎN STRĂINĂTATE LA ÎNCEPUTUL ANULUI ȘCOLAR 2018-2019

La nivelul județului Hunedoara, în anul școlar 2018-2019, sunt un număr de 151 elevi care au plecat cu părinții în străinătate, reprezentând 0,37% din totalul elevilor înscriși în unitățile școlare din județ, cu vârste cuprinse între 6 și 18 ani.

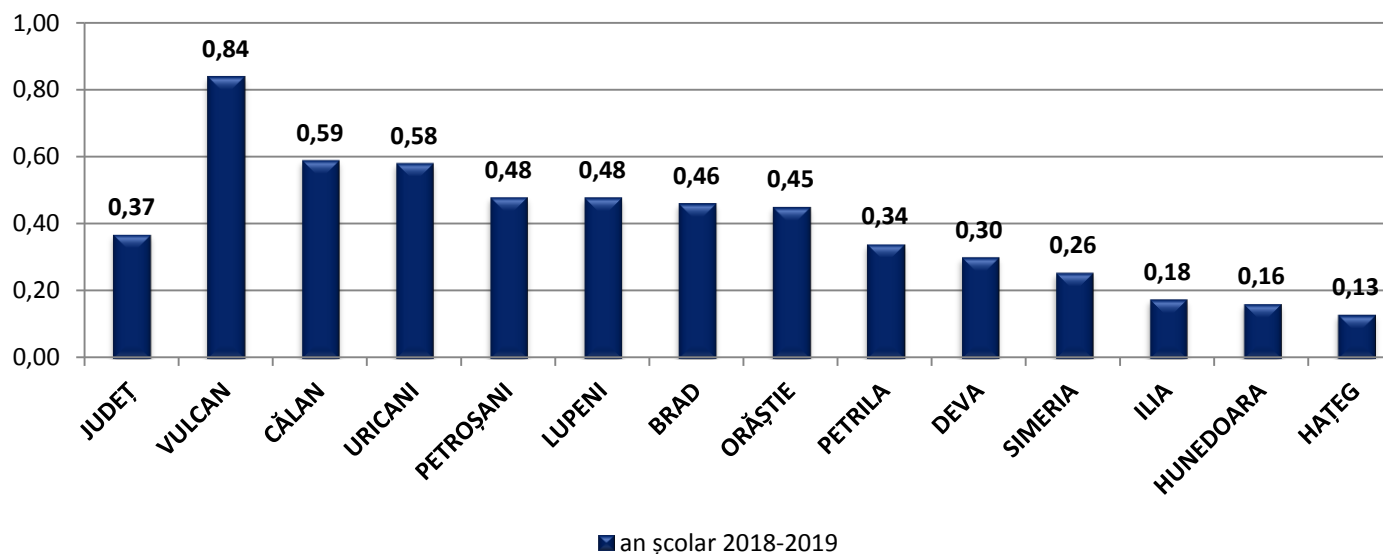

Elevi plecați, în anul școlar 2018-2019, raportat la nr. elevi înscriși / zone școlare (%)

Din cei 151 de elevi plecați în străinătate cu părinții pentru 130 de elevi există solicitare scrisă a părintelui în vederea rezervării locului în unitatea de învățământ de unde pleacă.

8. COPII DIN CIRCUMSCRIȚIA ARONDATĂ CARE AU PESTE 6 ANI ȘI SUNT NEÎNMATRICULAȚI LA ȘCOALĂ, RAPORTAT LA RECENSĂMÂNTUL EFECTUAT DE UNITATEA ȘCOLARĂ

La nivelul județului Hunedoara a fost înregistrat **1 caz în care un copil peste 6 ani nu a înmatriculat la școală / raportat la recensământul efectuat de unitatea școlară, reprezentând 0,03% din numărul de copii înscriși în clasa pregătitoare în anul școlar 2018-2019.**

Cazurile au fost înregistrate în zona școlară Orăștie la Școala Primară Pricaz.



MĂSURI, PROGRAME, PROIECTE IMPLEMENTATE, ÎN ANUL ȘCOLAR 2017-2018, ÎN VEDEREA DIMINUĂRII ȘI PREVENIRII FENOMENULUI DE PĂRĂSIRE TIMPURIE A ȘCOLII

I. Măsuri de prevenire:

- Activități de consiliere psihopedagogică;
- Asigurarea serviciilor de sprijin pentru elevii cu CES;
- Monitorizarea permanentă a absențelor, identificarea cauzelor care îi determină pe elevi să lipsească de la cursuri, implicarea și comunicarea permanentă cu părinții, cadrele didactice și cu diverși agenți educaționali;
- Consiliere de grup în cadrul orelor de consiliere și orientare prin profesorii învățători și diriginți;
- Lectorate cu părinții;
- Colaborarea cu autoritățile comunității locale (poliția de proximitate, jandarmerie, ONG-uri, serviciul public de asistență socială);
- Înștiințarea permanentă a părinților privind situația școlară a elevilor;
- Acordarea de buse și rechizite pentru elevii cu situație materială precară;
- Consilierea metodologică a cadrelor didactice;
- Elaborarea de materiale didactice și de învățare, adaptare la specificul și nevoile elevilor;
- Recompensarea elevilor care nu absentează;
- Antrenarea elevilor în activități extrașcolare;
- Stimularea elevilor prin premii speciale;
- Recompensarea elevilor care nu acumulează și nu înregistrează absențe ;
- Programe de consiliere a părinților – ”Școala Părinților”;
- Programul ”Școală după școală”



MĂSURI, PROGRAME, PROIECTE IMPLEMENTATE, ÎN ANUL ȘCOLAR 2017-2018, ÎN VEDEREA DIMINUĂRII ȘI PREVENIRII FENOMENULUI DE PĂRĂSIRE TIMPURIE A ȘCOLII

II. Măsuri de intervenție:

- Monitorizarea elevilor aflați în situație de risc școlar;
- Stabilirea de planuri remediale;
- Consiliere psihopedagogică;
- Discuții în particular cu elevii, căutarea împreună cu dirigințele / părintele a unor soluții pentru evitarea părăsirii școlii;
- Vizite la domiciliu, întâlniri periodice cu părinții;
- Pregătire suplimentară pentru elevii cu risc de eșec școlar;
- Înștiințarea părinților, poliției și DGASPC-ului;
- Îmbunătățirea climatului școlar și crearea de medii de învățare care oferă sprijin;
- Implicarea elevilor cu părinți plecați în străinătate în organizarea unor activități extrașcolare;
- Utilizarea resurselor școlii pentru atragerea elevilor prin activități de timp liber;
- Utilizarea la orele de consiliere a experienței celor ce au renunțat la școală pentru a preveni scăderea încrederii în educație.



MĂSURI, PROGRAME, PROIECTE IMPLEMENTATE, ÎN ANUL ȘCOLAR 2017-2018, ÎN VEDEREA DIMINUĂRII ȘI PREVENIRII FENOMENULUI DE PĂRĂSIRE TIMPURIE A ȘCOLII

III. Măsuri de compensare:

- Activități de sprijinire pentru cei care au părăsit școala timpuriu pentru a reveni în educație, oferind rute de reinsertie: învățământ "A doua șansă".

