



**INSTITUTUL NAȚIONAL DE STATISTICĂ**  
**DIRECȚIA JUDEȚEANĂ DE STATISTICĂ HUNEDOARA**  
DEVA, str.Avrăm Iancu, Bloc H1, parter, cod poștal 330025  
Telefon: 0254211613 / Fax: 0254216353  
e-mail: [tele@hunedoara.insse.ro](mailto:tele@hunedoara.insse.ro) / web : [www.hunedoara.insse.ro](http://www.hunedoara.insse.ro)



**SITUAȚIA**  
**PRIVIND EVOLUȚIA PRINCIPALILOR INDICATORI**  
**ECONOMICO-SOCIALI AI JUDEȚULUI HUNEDOARA**  
**ÎN PRIMELE 9 LUNI ALE ANULUI 2018**

## I. INDUSTRIE

Producția industrială realizată în luna septembrie a fost mai mare cu 8.6% decât cea din luna august și cu 33.5% mai mică decât în septembrie 2017.

Pe 9 luni producția industrială a fost cu 14.2% mai mică decât cea realizată în perioada corespunzătoare din 2017 . În luna septembrie 2018 s-au înregistrat față de septembrie 2017, următoarele evoluții:

## Creșteri de producție în septembrie 2018 față de septembrie 2017 au înregistrat ramurile :

- |   |        |
|---|--------|
| ➤ Producția și furnizarea de energie electrică și termică     | +88.6% |
| ➤ Fabricarea băuturilor                                       | +50.3% |
| ➤ Fabricarea produselor textile                               | +24.6% |
| ➤ Fabricarea articolelor de îmbrăcăminte                      | +16.6% |
| ➤ Industria construcțiilor metalice și a produselor din metal | + 6.1% |

## Scăderi de producție în septembrie 2018 față de septembrie 2017 au înregistrat ramurile:

- Industria metalurgică -89.4%
- Fabricarea autovehiculelor de transport rutier -41.9%
- Fabricarea produselor din cauciuc și mase plastice -31.2%
- Repararea, întreținerea și instalarea mașinilor și echipamentelor -23.1%
- Fabricarea altor mijloace de transport -21.2%
- Extracția cărbunelui -20.1%
- Prelucrarea lemnului -16.1%

## Creșteri de producție în 9 luni 2018 față de 9 luni 2017 au înregistrat ramurile:

- Fabricarea băuturilor +69.8%
- Fabricarea produselor textile +59.7%
- Fabricarea altor mijloace de transport +21.7%
- Industria construcțiilor metalice și a produselor din metal +11.6%
- Fabricarea hârtiei și a produselor din hârtie + 5.2%

## Scăderi de producție în 9 luni 2018 față de 9 luni 2017 au înregistrat ramurile:

- Extracția cărbunelui -37.3%
- Fabricarea autovehiculelor de transport rutier -32.8%
- Prelucrarea lemnului -14.8%
- Industria metalurgică -13.7%
- Fabricarea echipamentelor electrice -11.6%
- Producție și furnizarea de energie electrică și termică -11.5%
- Fabricarea încălțămintei, articolelor de voiaj și marochinărie - 8.9%

**Productia fizică industrială** în septembrie 2018 a **crescut** față de septembrie 2017 la: energie electrică, biciclete, produse prelucrate din polietilenă, ciment, beton celular autoclavizat, confecții din blană, ceaiuri etc. și a **scăzut** la: huiă netă, oțel brut, mașini și aparate electrice de uz casnic, piese de schimb pentru autoturisme de oraș, produse prelucrate din polipropilenă, blocuri de marmură, prefabricate din beton armat, plăci de teracotă, cherestea, tricotaje, încălțăminte, preparate din carne, lapte de consum, produse lactate proaspete, brânzeturi, pâine, piese de schimb pentru autovehicule rutiere, laminate finite, carne tăiată în abatoare, blumuri pentru relaminare, articole sportive etc.

**Productia fizică industrială în 9 luni 2018 a crescut** față de 9 luni 2017 la: produse prelucrate din polipropilenă, ciment, beton celular autoclavizat, confecții din blană, ceaiuri etc. și **a scăzut** la: energie electrică, ulei netă, oțel brut, mașini și aparate electrice de uz casnic, biciclete, piese de schimb pentru autoturisme de oraș, produse prelucrate din polietilenă, blocuri de marmură, prefabricate din beton armat, plăci de teracotă, cherestea, tricotaje, încălțăminte, preparate din carne, lapte de consum, produse lactate proaspete, brânzeturi, pâine, piese de schimb pentru autovehicule rutiere, laminate finite, carne tăiată în abatoare, blumuri pentru relaminare, articole sportive etc.



# EVOLUȚIA PRODUCȚIEI INDUSTRIALE LUNARE ÎN ANUL 2018 FAȚĂ DE 2017 (luna corespunzătoare din anul 2017=100)

procente

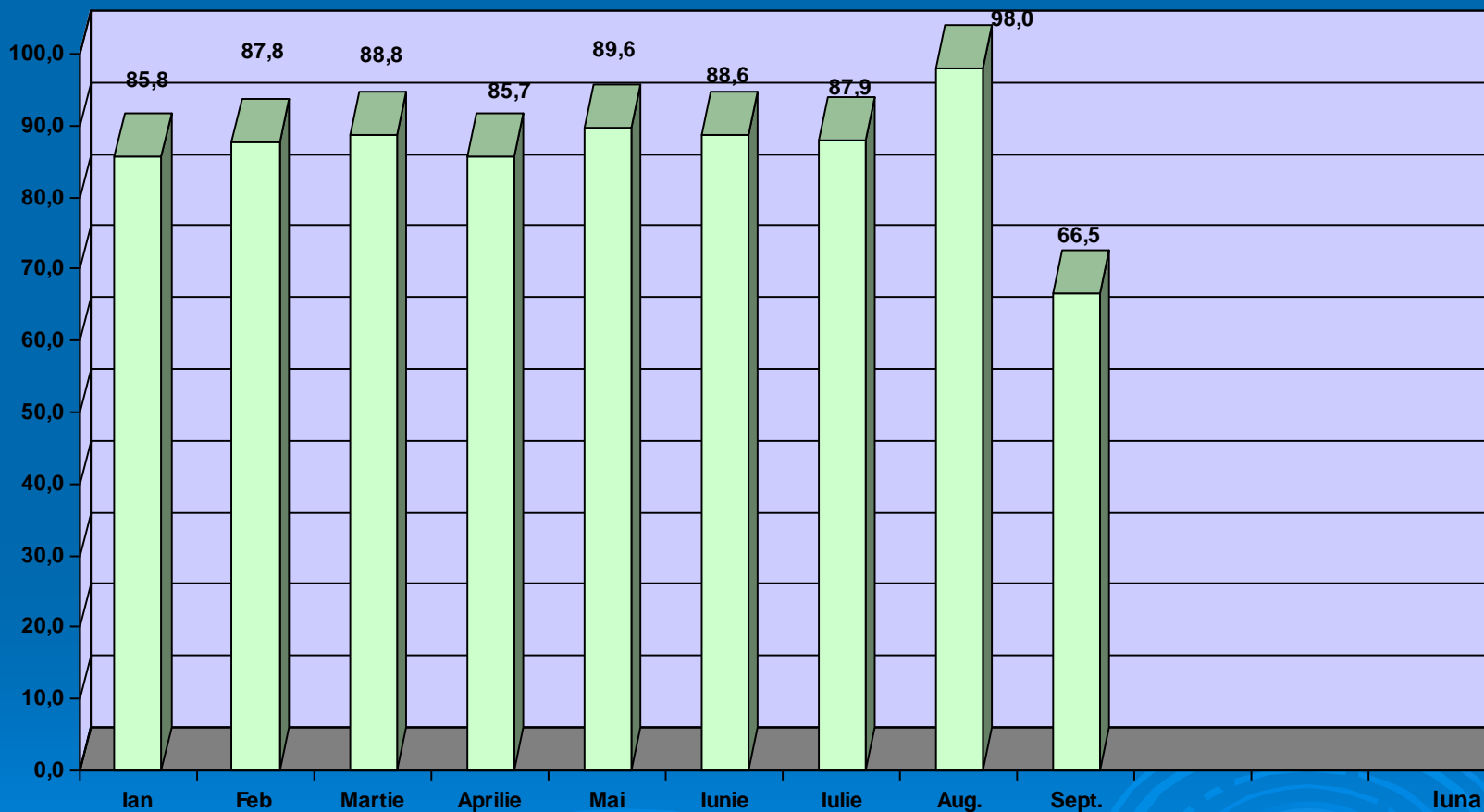

# EVOLUȚIA CIFREI DE AFACERI ÎN INDUSTRIA JUDEȚULUI ÎN ANUL 2018 FATA DE 2017 (luna corespunzătoare din anul 2017=100)

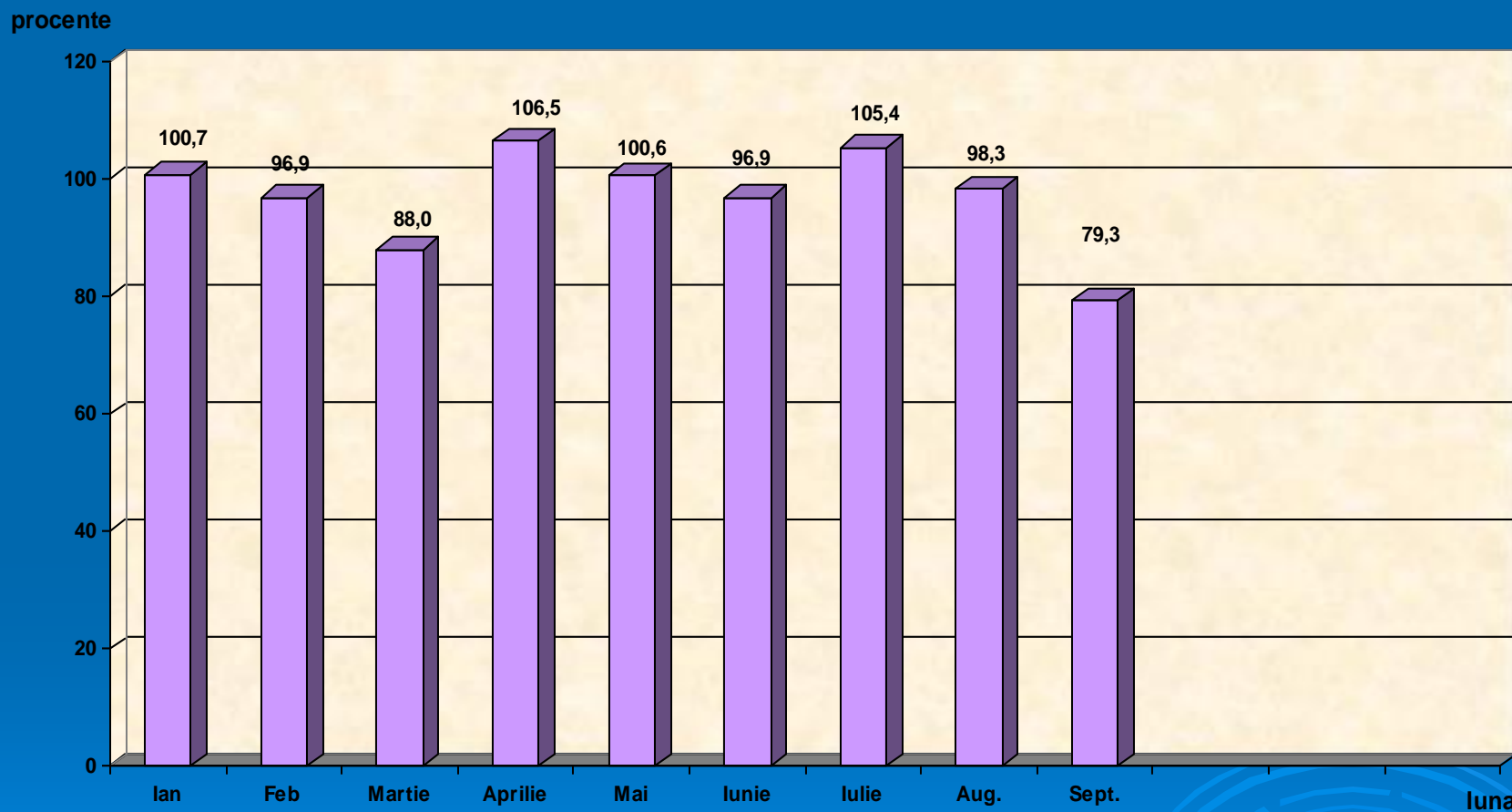

De la începutul anului s-au livrat produse în valoare de 5813 milioane lei.

Stocul de produse finite la producători la finele lunii septembrie a fost cu 14.4% mai mic decât la începutul lunii și se regăsește în principal în:

➤ industria metalurgică	30.5%
➤ industria altor produse din minerale nemetalice	21.4%
➤ fabricarea altor mijloace de transport	15.7%
➤ fabricarea echipamentelor electrice	8.2%
➤ industria extractivă	8.0%
➤ industria construcțiilor metalice și a produselor din metal	6.1%

## II.COMERȚ INTERNAȚIONAL

- In luna iulie 2018, s-au exportat mărfuri în valoare de 64528 mii Euro, cu 3.9% mai puțin decât în iunie 2018 și s-au importat mărfuri în valoare de 51112 mii Euro, cu 14.3% mai puțin decât în iulie 2017.
- Soldul pe primele 7 luni din 2018 este de +108800 mii Euro.

# EVOLUȚIA COMERȚULUI INTERNAȚIONAL CU BUNURI PE 7 LUNI 2018 (mii euro)

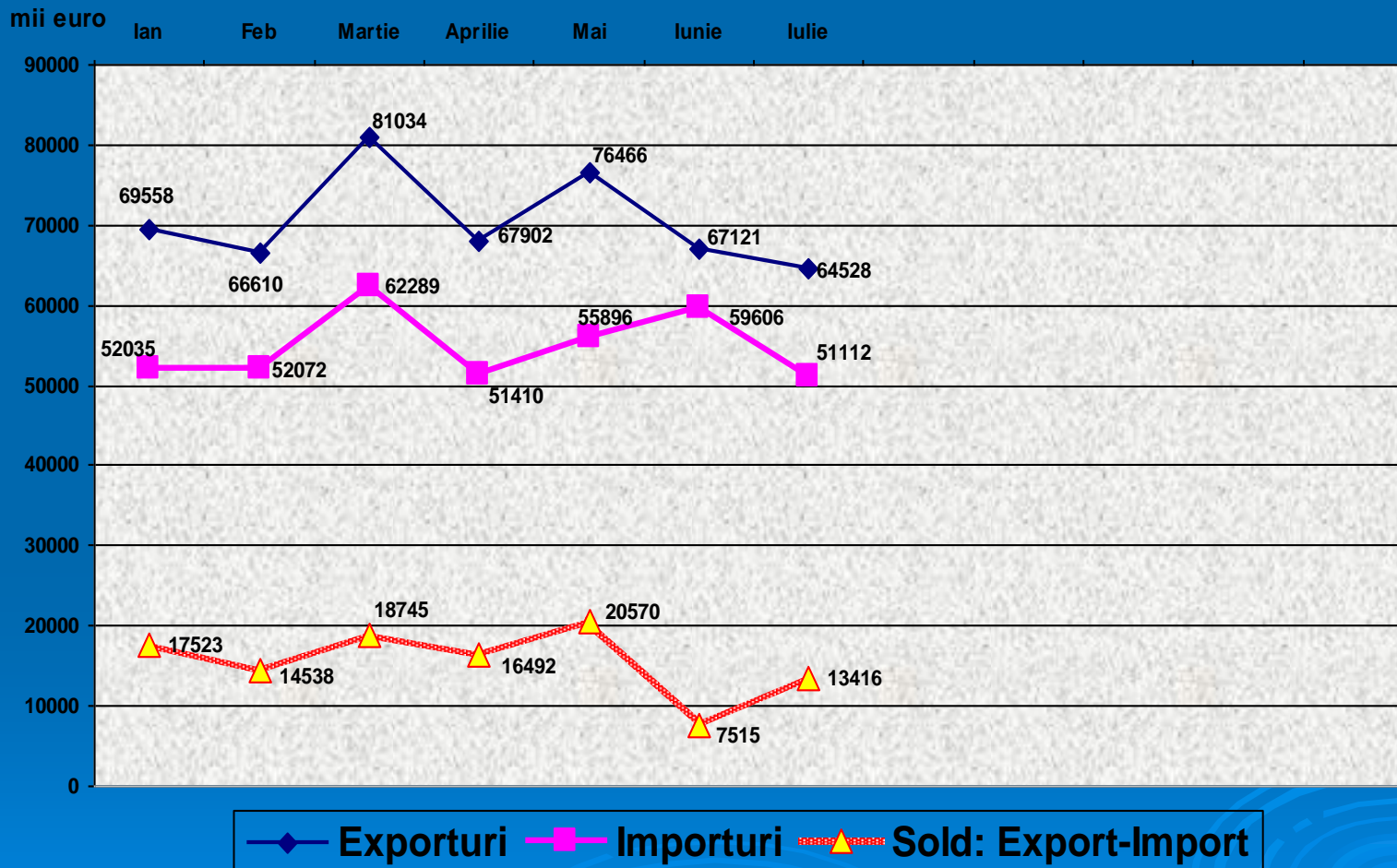

### III. TURISM

Numărul turiștilor sosiți în luna septembrie 2018 a fost de 17753 persoane, cu 6421 mai mic decât în luna august 2018. Numărul înnopțărilor din luna septembrie a fost de 37532, cu 13093 mai mic decât în luna august 2018. Numărul mediu de nopți pe turist a fost de 2.1, la fel ca în luna august 2018. Pe 9 luni 2018 au sosit 143554 turisti, cu 9,2% mai multi decat in primele 9 luni 2017. Numarul de innoptari pe 9 luni 2018 a fost de 276379, cu 5,8% mai mare decat in perioada corespunzatoare din 2017.

Indicele de utilizare netă a locurilor de cazare a fost în septembrie de 25.7%, cu 6.9% mai mic față de august 2018.

Sosiri în structurile de primire turistică – septembrie 2018			
Tipuri de structuri de primire turistică	Septembrie 2018	%față de luna precedentă	%față de luna corespunzătoare din anul 2017
Total județ, din care:	17753	73.4	106.6
hoteluri	11796	75.6	102.2
moteluri	497	107.8	173.8
vile turistice	1639	65.6	87.9
cabane turistice	430	97.9	132.3
pensiuni turistice	1800	62.8	114.4
pensiuni agroturistice	950	90.0	117.3

### Sosiri în structurile de primire turistică – 9 luni 2018

Tipuri de structuri de primire turistică	9 luni 2018	9 luni 2017	9 luni 2018/ 9 luni 2017 -%-
Total județ, din care:	143554	131413	109.2
hoteluri	84856	86577	98.0
moteluri	3419	2142	159.6
vile turistice	17848	15638	114.1
cabane turistice	4961	3836	129.3
pensiuni turistice	18679	13632	137.0
pensiuni agroturistice	8101	6187	130.9

#### IV.FORȚA DE MUNCĂ

1.Efectivul de salariați la sfârșitul lunii septembrie 2018 a fost de 111809 persoane, cu 82 persoane mai mare decât în luna august 2018 și cu 224 persoane mai mic decât în luna septembrie 2017.

Efectivul de salariați	Septembrie 2018	% în total
Total județ din care:	111809	100.0
agricultură și servicii anexe,silvicultură	3127	2.8
industrie și construcții	49027	43.8
servicii	59655	53.4



## EVOLUȚIA EFECTIVULUI DE SALARIAȚI ÎN 2018

persoane

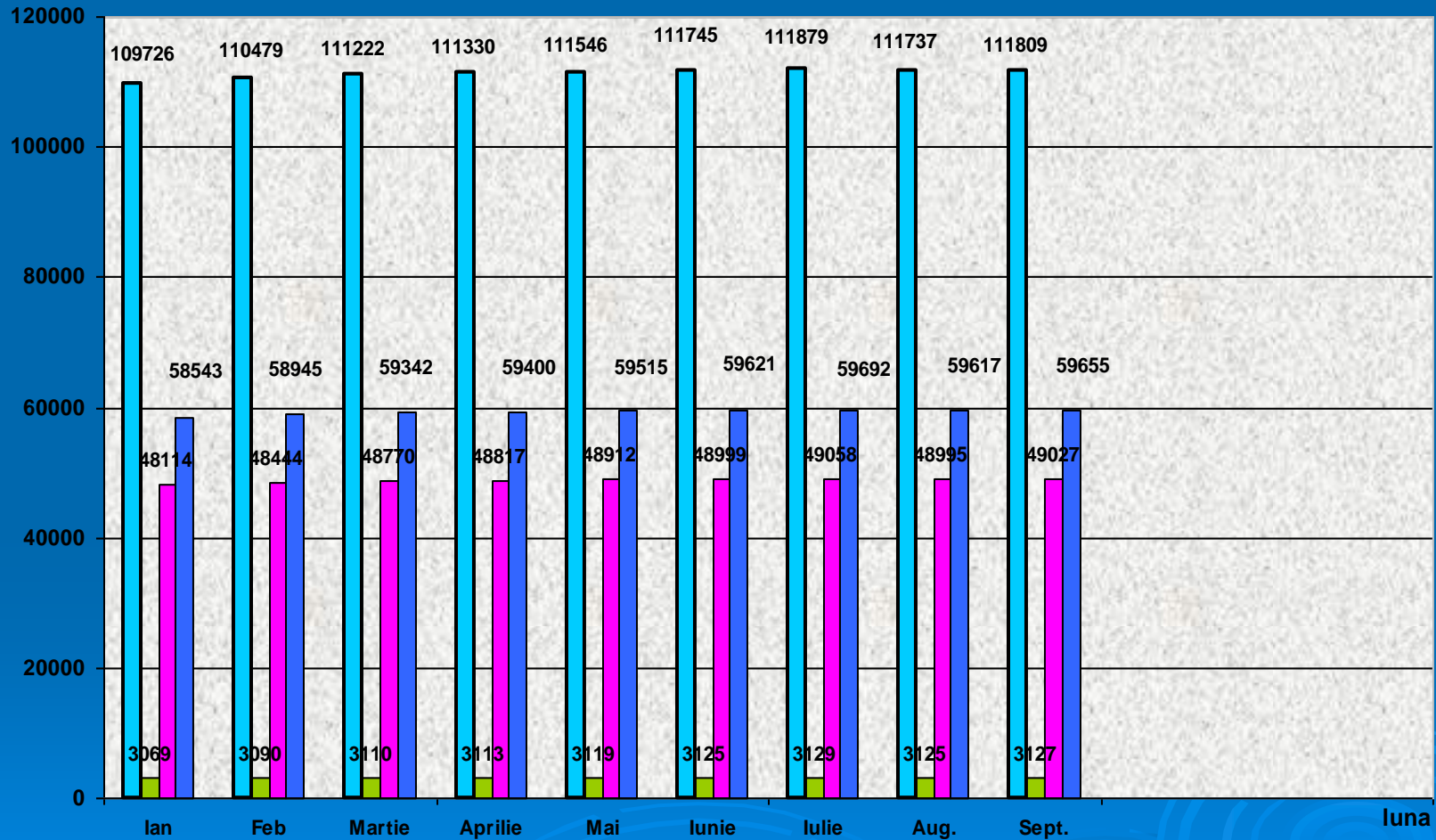

Județ

Agricultură

Industrie

Servicii

**2.Câștigul salarial nominal mediu brut** în luna septembrie 2018 a fost de 3683 lei, județul ocupând locul 25.

**3.Câștigul salarial nominal mediu net** a fost de 2204 lei în septembrie 2018, cu 1.2% mai mare decât în august 2018 și cu 11.5% mai mare decât în septembrie 2017. Pe ramuri de activitate, câștigul salarial mediu net în septembrie, a fost de 1995 lei în agricultură, silvicultură și servicii anexe, de 2054 lei în industrie și construcții și de 2342 lei în servicii , județul ocupând locul 25.

## EVOLUȚIA CÂȘTIGULUI SALARIAL BRUT ÎN 2018

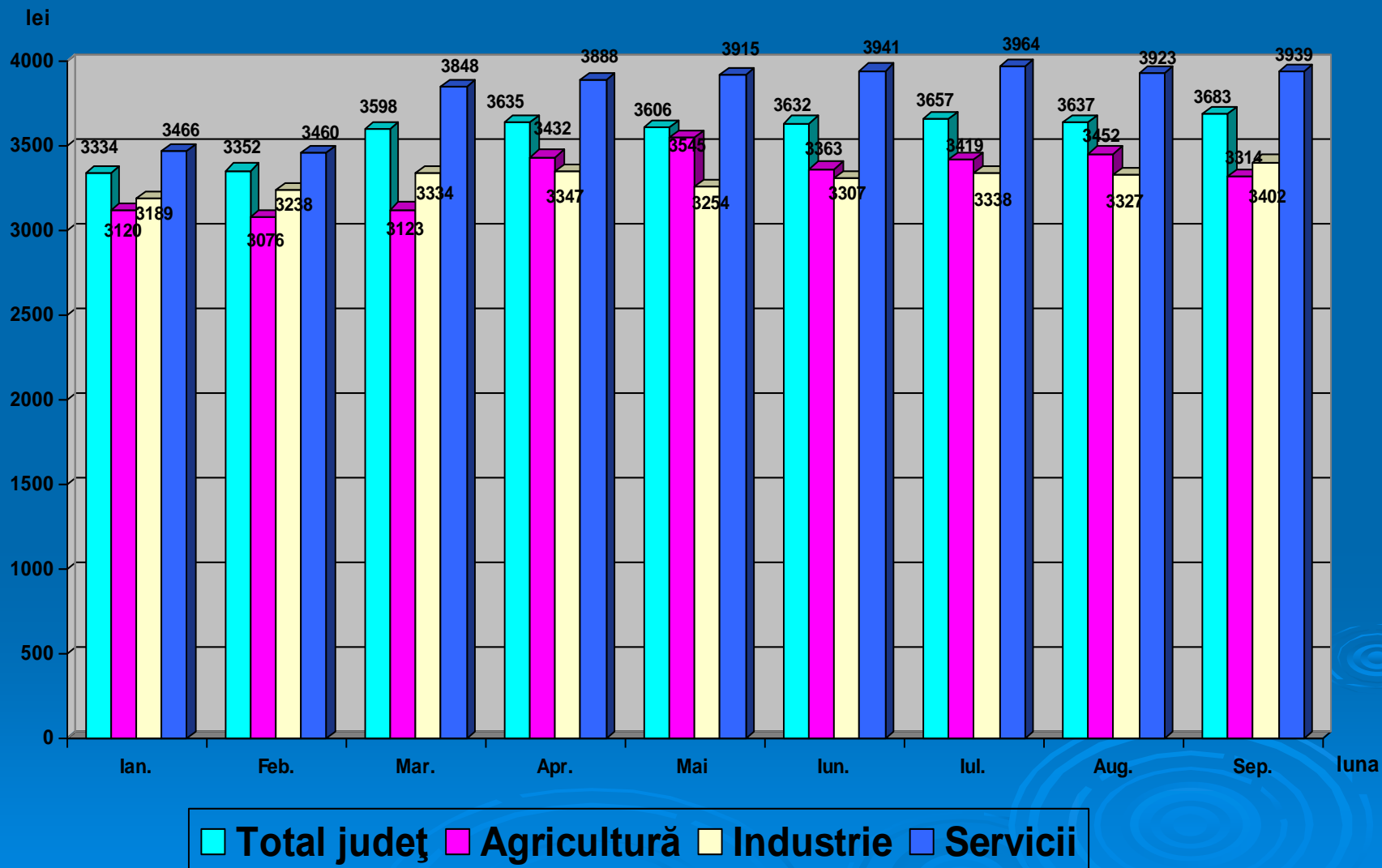

# EVOLUȚIA CÂȘTIGULUI SALARIAL NET ÎN 2018

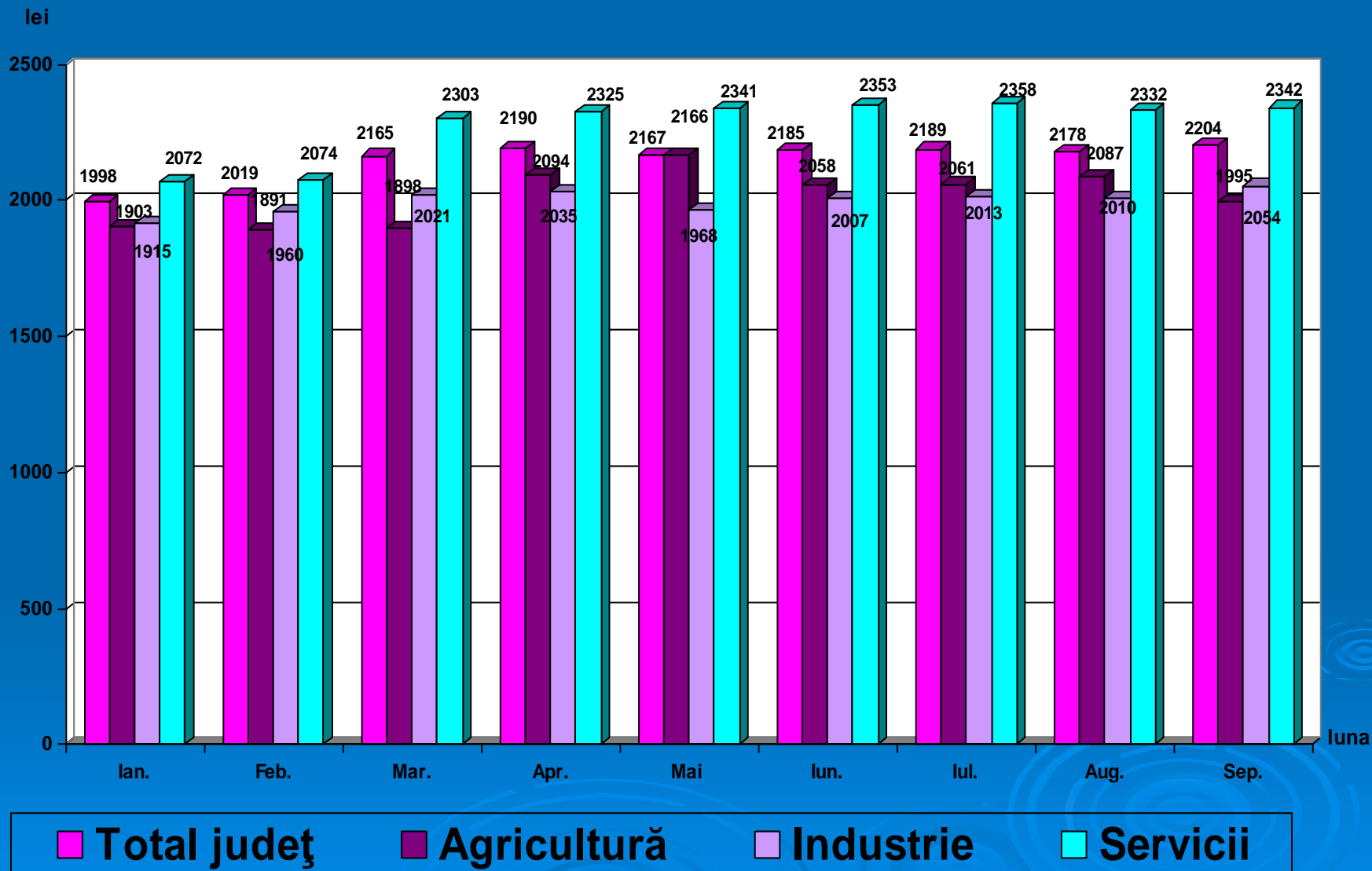

- Rata inflației în luna septembrie a fost de 0.47%, în timp ce câștigurile salariale medii nete pe județ au crescut cu 1.2% față de luna anterioară.
- Indicele câștigului salarial real pentru luna septembrie 2018 față de luna precedentă, calculat ca raport între indicele câștigului salarial nominal net și indicele prețurilor de consum, a fost de 100.7%.
- Câștigurile salariale medii brute și nete pe județ, comparativ cu media pe țară, se prezintă astfel :

Câștiguri salariale medii	Septembrie 2018			% față de luna Precedentă*	
	Tara	Județ	%	Țara	Județ
	1	2	2/1	3	4
Brute	4482	3683	82.2	-	-
Nete	2688	2204	82.0	100.7	101.2

\*Câștigurile salariale brute nu sunt comparabile cu perioada precedentă

- **4. Numărul șomerilor** înregistrați la sfârșitul lunii septembrie 2018 era de 6587 persoane, cu 1475 mai mic decât în luna septembrie 2017. Rata șomajului pe total județ era de 3.7%, față de 3.4% media pe țară, județul ocupând locul 19.

## V. INDICATORI SOCIALI

**1. Numărul mediu al pensionarilor** în trimestrul II 2018 a fost de 124507 persoane, cu 254 persoane mai mic decât în trimestrul I 2018.

Pensia medie lunară a fost de 1359 lei/persoană, față de 1073 lei/persoană media pe țară.

### **2. Mișcarea naturală a populației**

Principalii indicatori ai mișcării naturale a populației se prezintă astfel :

	Septembrie 2018	Diferențe +/- față de :	
		septembrie 2017	august 2018
Născuți vii	328	+29	-11
Decedați	428	+25	-54
Spor natural	-100	+4	+43
Căsătorii	423	+35	-37
Divorțuri	80	+18	+46
Decedați sub 1 an	-	-2	-1

Numărul de născuți vii în primele 9 luni ale anului 2018 a fost de 2458 persoane, față de 2456 persoane în 9 luni 2017, iar numărul decedaților a fost de 4331 persoane, față de 4379 persoane în perioada corespunzătoare a anului 2017.

Numărul căsătoriilor a fost de 2389 în 2018, față de 2195 în anul 2017, iar cel al divorțurilor a fost de 529 în 2018, față de 535 în 2017.

## MIȘCAREA NATURALĂ A POPULAȚIEI ÎN ANUL 2018 COMPARATIV CU 2017 : NĂSCUȚI VII , DECEDAȚI, SPOR NATURAL

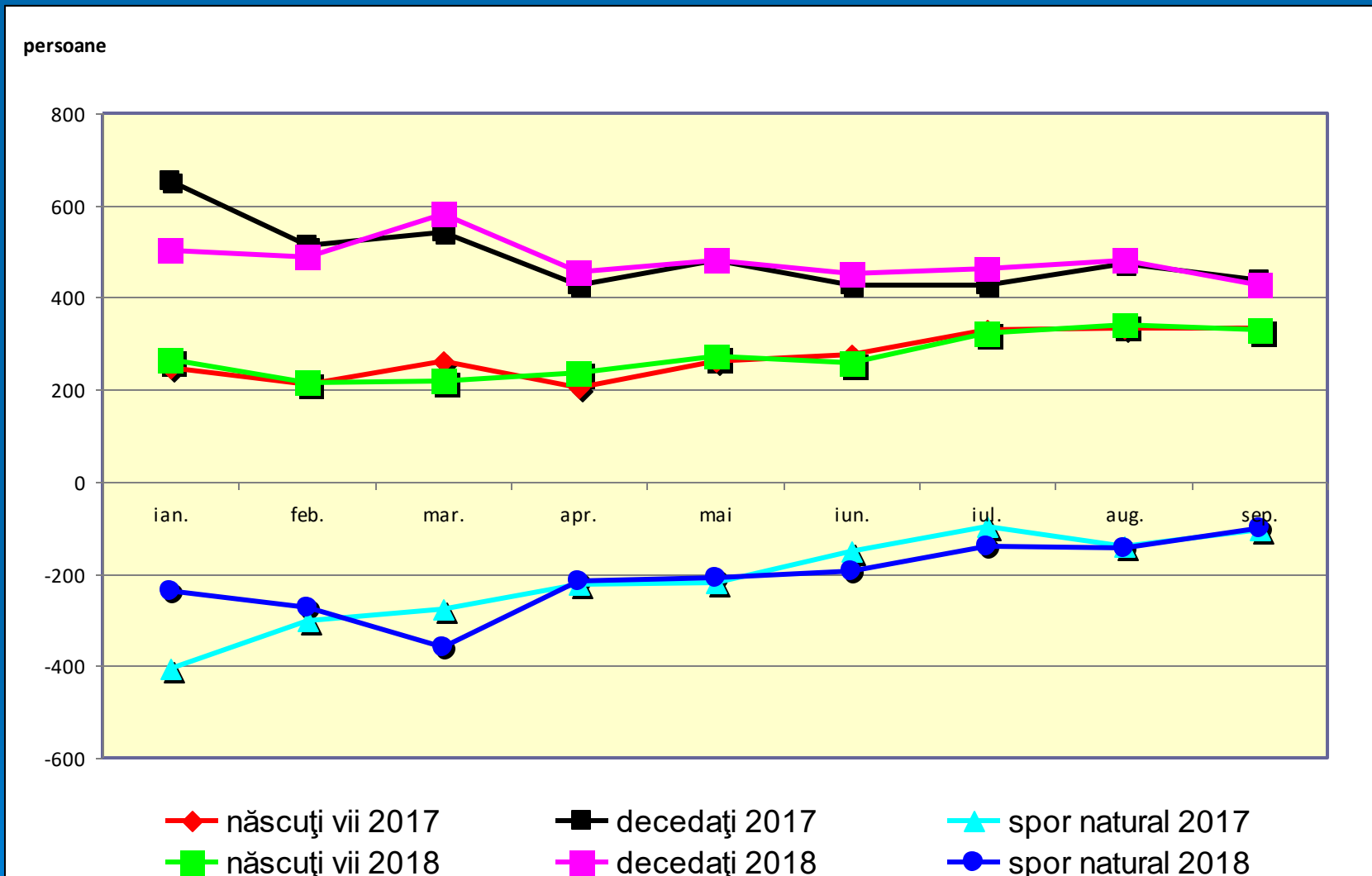



# MIȘCAREA NATURALĂ A POPULAȚIEI ÎN ANUL 2018 COMPARATIV CU 2017 : CĂSĂTORII , DIVORȚURI

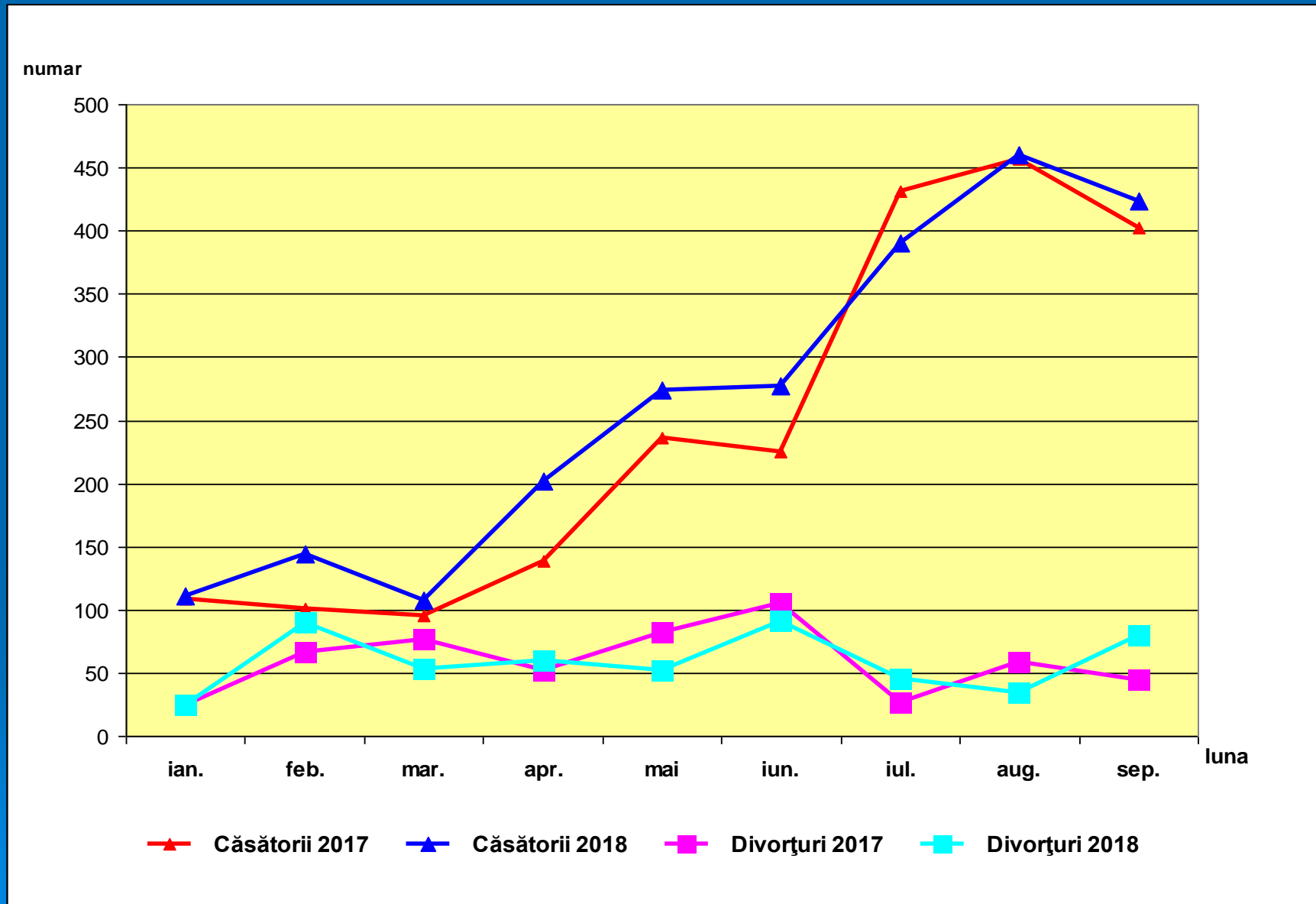

## SPORUL NATURAL AL POPULATIEI PE JUDETE, IN ANUL 2017

-Persoane-

	<b>TOTAL</b>	<b>-71125</b>
1	Ilfov	<u>844</u>
2	Sibiu	<u>-85</u>
3	Brasov	<u>-250</u>
4	Suceava	<u>-333</u>
5	Bistrita-Nasaud	<u>-368</u>
6	Iasi	<u>-419</u>
7	Harghita	<u>-480</u>
8	Covasna	<u>-499</u>
9	Salaj	<u>-649</u>
10	Timis	<u>-770</u>
11	Satu Mare	<u>-942</u>
12	Cluj	<u>-1018</u>
13	Valcea	<u>-1023</u>
14	Maramures	<u>-1132</u>
15	Mures	<u>-1203</u>
16	Tulcea	<u>-1273</u>
17	Constanta	<u>-1320</u>
18	Alba	<u>-1393</u>
19	Ialomita	<u>-1445</u>
20	Gorj	<u>-1562</u>
21	Bihor	<u>-1570</u>

22	Vaslui	<u>-1808</u>
23	Vrancea	<u>-1876</u>
24	Calarasi	<u>-1915</u>
25	Mehedinti	<u>-1983</u>
26	Municipiul Bucuresti	<u>-2049</u>
27	Giurgiu	<u>-2065</u>
28	Caras-Severin	<u>-2182</u>
29	Botosani	<u>-2195</u>
30	Arad	<u>-2328</u>
31	Arges	<u>-2336</u>
32	Dambovita	<u>-2376</u>
33	Braila	<u>-2455</u>
34	<b>Hunedoara</b>	<b><u>-2459</u></b>
35	Galati	<u>-2530</u>
36	Neamt	<u>-2538</u>
37	Bacau	<u>-2746</u>
38	Buzau	<u>-3256</u>
39	Olt	<u>-3296</u>
40	Teleorman	<u>-3919</u>
41	Dolj	<u>-3932</u>
42	Prahova	<u>-3991</u>

Sporul natural reprezintă diferența dintre numărul născuților vii și numărul persoanelor decedate, în perioada de referință.

La nivelul anului 2017, Hunedoara se află pe locul 34 în ordonarea descrescătoare a județelor după sporul natural (-2429 persoane).

## RATA SPORULUI NATURAL AL POPULATIEI PE JUDETE, IN ANUL 2017

### Spor natural la 1000 locuitori

	<b>TOTAL</b>	<b>-3,1</b>
1	Ilfov	2,4
2	Sibiu	-0,1
3	Suceava	-0,1
4	Iasi	-0,3
5	Brasov	-0,4
6	Bistrita-Nasaud	-1,0
7	Timis	-1,0
8	Mun. Bucuresti	-1,2
9	Cluj	-1,4
10	Harghita	-1,4
11	Constanta	-1,6
12	Covasna	-2,0
13	Mures	-2,0
14	Maramures	-2,1
15	Satu Mare	-2,3
16	Salaj	-2,3
17	Bihor	-2,5
18	Valcea	-2,6
19	Alba	-3,6
20	Vaslui	-3,6
21	Arges	-3,6

22	Bacau	-3,7
23	Gorj	-3,7
24	Galati	-4,0
25	Dambovita	-4,2
26	Neamt	-4,4
27	Botosani	-4,7
28	Vrancea	-4,7
29	Ialomita	-4,7
30	Arad	-4,8
31	Prahova	-4,9
32	Tulcea	-5,2
33	<b>Hunedoara</b>	<b>-5,4</b>
34	Dolj	-5,6
35	Calarasi	-5,9
36	Mehedinti	-6,2
37	Caras-Severin	-6,7
38	Buzau	-6,8
39	Braila	-7,0
40	Giurgiu	-7,2
41	Olt	-7,3
42	Teleorman	-10,3

Rata sporului natural al populației măsoară diferența algebrică dintre rata natalității (număr născuți vii la 1000 locuitori) și rata mortalității (număr decese la 1000 locuitori) generale a populației.

Cu un spor natural de -5,4 persoane la 1000 locuitori, Hunedoara se situează pe locul 33 în ordonarea descrescătoare a județelor în anul 2017.

## RATA SPORULUI NATURAL AL POPULATIEI REZIDENTE IN PERIOADA 2005 - 2017

Spor natural la 1000 locuitori													
	ANI												
	2005	2006	2007	2008	2009	2010	2011	2012	2013	2014	2015	2016	2017
TOTAL TARA	-1,8	-1,7	-1,7	-1,4	-1,5	-2,1	-2,5	-2,4	-1,6	-2,4	-2,5	-2,5	-3,1
JUD.HUNEDOARA	-3,7	-3,6	-3,1	-3,4	-3,6	-4,3	-4,7	-4,4	-4,4	-4,9	-4,6	-5,2	-5,4

Dimensiunile natalității și mortalității determină și configurează evoluția ratei sporului natural al populației.

În perioada 2005-2017, rata sporului natural a fost permanent negativă, cu o tendință de creștere a valorilor negative atât în județul Hunedoara (de la -3.7‰ în 2005, până la -5.4‰ în 2017), dar și la nivelul întregii țări (de la -1.8‰ în 2005, până la -3.1‰ în 2017).

## DURATA MEDIE A VIETII PE JUDETE, IN ANUL 2017

-ani-

	<b>TOTAL</b>	<b>75,73</b>
1	Valcea	79,40
2	Municipiul Bucuresti	77,89
3	Cluj	77,27
4	Brasov	77,02
5	Sibiu	76,58
6	Timis	76,48
7	Suceava	76,47
8	Harghita	76,36
9	Arges	76,13
10	Alba	76,12
11	Iasi	76,11
12	Prahova	75,85
13	Bistrita-Nasaud	75,79
14	Ilfov	75,78
15	Neamt	75,75
16	Vrancea	75,74
17	Mures	75,64
18	Dambovita	75,55
19	Covasna	75,49
20	Gorj	75,37
21	Constanta	75,35

22	Buzau	75,27
23	Salaj	75,24
24	Braila	75,22
25	Galati	75,18
26	Bihor	75,08
27	Arad	75,00
28	Caras-Severin	75,00
29	<b>Hunedoara</b>	<b>74,94</b>
30	Olt	74,90
31	Maramures	74,88
32	Dolj	74,88
33	Mehedinti	74,81
34	Vaslui	74,61
35	Ialomita	74,61
36	Teleorman	74,59
37	Bacau	74,51
38	Botosani	74,51
39	Calarasi	74,03
40	Giurgiu	73,95
41	Satu Mare	73,56
42	Tulcea	73,51

Durata medie a vieții sau speranța de viață la naștere este unul dintre indicatorii demografici majori și reprezintă numărul mediu de ani pe care îl are de trăit un nou născut, dacă ar trăi tot restul vieții în condițiile mortalității pe vârste din perioada de referință.

În județul Hunedoara, durata medie a vieții în anul 2017 era de 74,94 ani, sub media pe țară, de 75,73 ani, și se afla pe locul 29 în ordonarea descrescătoare a județelor.

Semnificațiile acestui indicator se extind asupra impactului social al ansamblului componentelor standardului de viață, înțeles ca nivel de bogăție și prosperitate al populației, măsurat prin calitatea și cantitatea bunurilor și serviciilor pe care le poate avea o populație și o persoană.

Din perspectivă științifică, indicatorul astfel calculat definește și măsoară tot progresul economic, social, cultural și medical al societății umane în perspectivă istorică.

## DURATA MEDIE A VIETII IN PERIOADA 2005 - 2017

-ani-

	ANUL												
	2005	2006	2007	2008	2009	2010	2011	2012	2013	2014	2015	2016	2017
<b>TOTAL TARA</b>	71,76	72,22	72,61	73,47	73,76	73,9	74,2	74,69	75,15	75,41	75,35	75,56	75,73
<b>JUD.HUNEDOARA</b>	70,81	71,1	71,41	72,69	73,28	73,43	73,86	74,21	74,72	75,12	74,64	74,68	74,94

Privită în dinamică, durata medie a vieții prezintă o tendință de creștere: în județul Hunedoara, de la 70,81 ani în 2005, la 74,94 ani în 2017 (cu o excepție, în 2015: 74,64 ani, când a înregistrat o scădere față de 2014: 75,12 ani, după care a urmat o perioadă de revenire).

La nivelul întregii țări, durata medie a vieții are aceeași tendință ascendentă: de la 71,76 ani în 2005, la 75,73 ani în 2017 (cu aceeași excepție în 2015: 75,31 ani, față de 75,41 ani în 2014), după care trendul crescător a revenit.

## **VI. CONSTRUCȚII**

### **1. Autorizări de construcții**

În luna septembrie 2018 s-au eliberat 35 de autorizații de construire pentru clădiri rezidențiale, cu 7 mai multe decât în august 2018 și cu 5 mai puține decât în septembrie 2017.

### **2. Locuințe terminate**

Conform datelor operative în trimestrul II 2018 au fost terminate 47 de locuințe, din care 41 în mediul urban și 6 în mediu rural.





**VĂ MULȚUMIM !**